

SCHEMA LOGICĂ A PROCESULUI DE CERTIFICARE

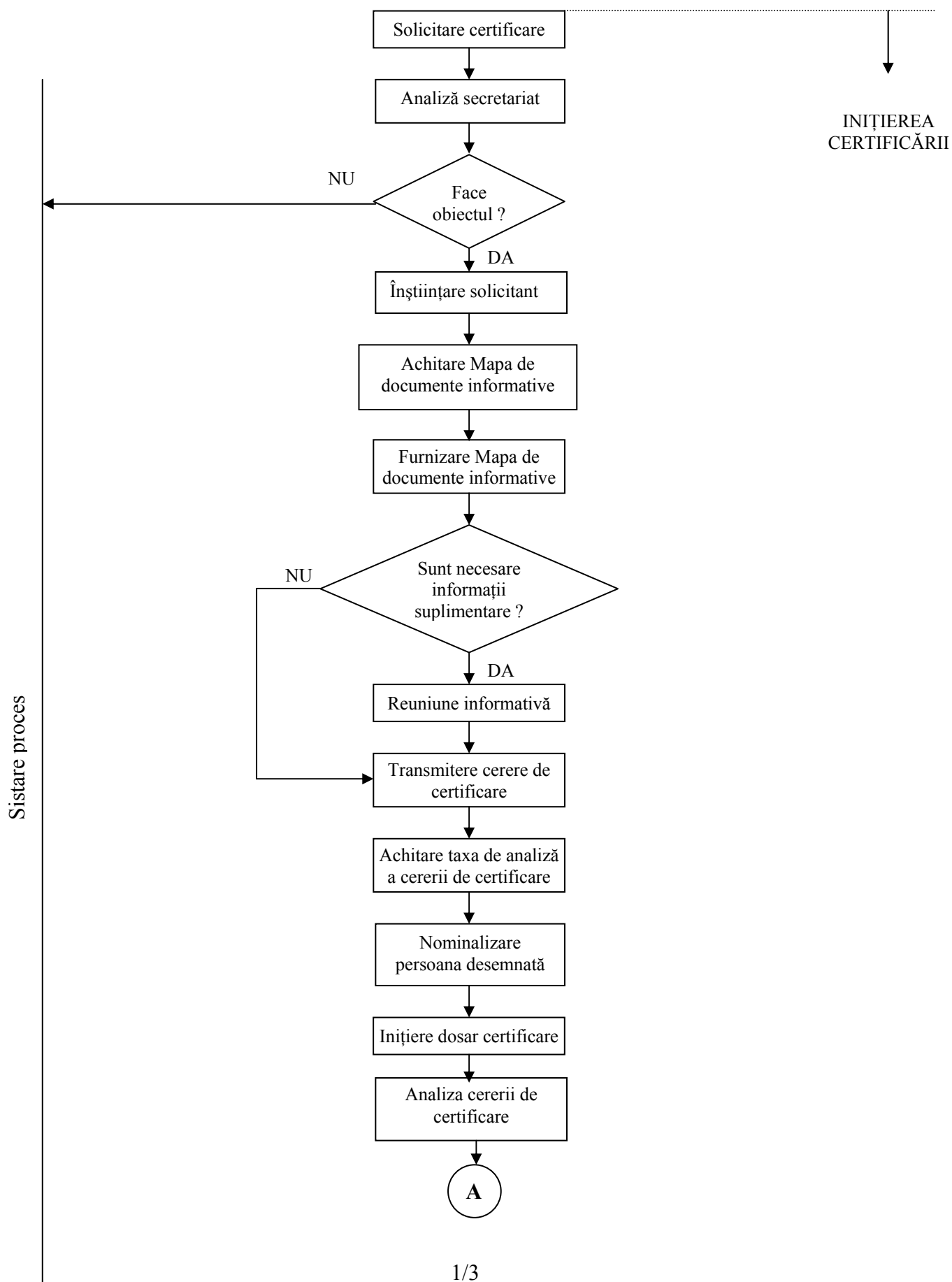

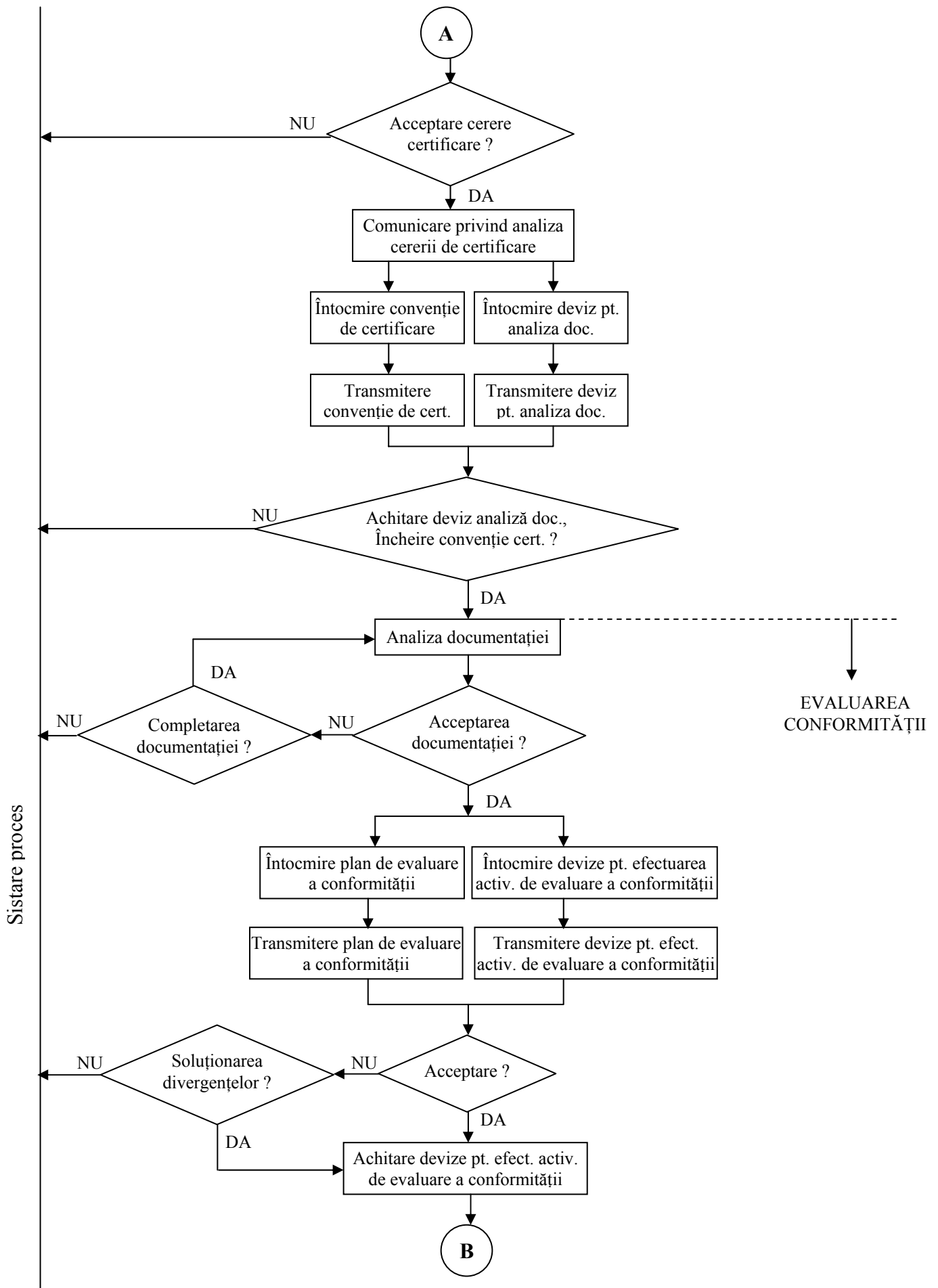

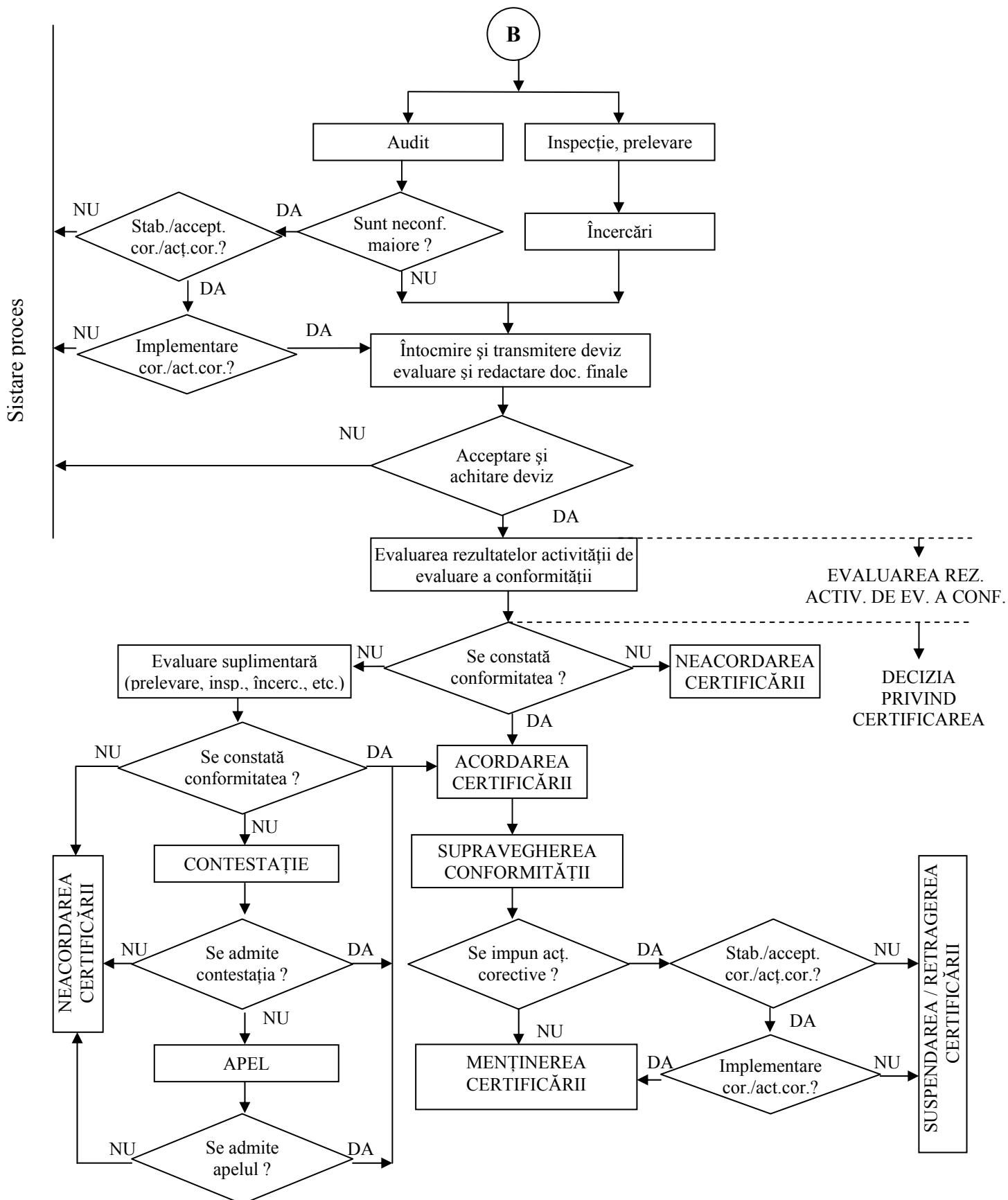

Nota

Conform precizărilor reieșite din analiza legislativă comună a DAE-MECMA-MT-RAR, în cazul în care:

1. Un tip de ulei nu a fost certificat anterior: se urmează procedura de certificare.

2. Dacă tipul de ulei a fost anterior certificat în România fie de producător sau un reprezentant al acestuia, fie de un alt importator:

- importatorul se poate prevala de certificarea anterioară până la data de expirare a valabilității certificatului de conformitate (lista certificatelor în curs de valabilitate sunt accesibile pe site-ul OCP-RAR);

- în momentul expirării valabilității, fie verifică dacă a fost făcută re-certificarea, fie face certificarea (re-certificarea se aplică doar în cazul în care o solicită titularul certificatului inițial).

3. Un tip de ulei a fost certificat într-un alt Stat Membru al UE de către o autoritate competentă: importatorul nu mai este supus certificării, introducerea pe piață făcându-se în baza certificatului existent (în cazul unui termen de valabilitate diferit, se aplică ca atare).